Контрольный экземпляр

ДАЬКЪАЛА ХИЛБА СИЙЛАХЬ-БОККХА ОКТЯБРЬ!

Массе а мехкий пролетареш, вlашагlкхетаI

СЕРДАЛО

СОВЕТСКИ СОЮЗА КОММУНИСТИЧЕСКИ ПАРТЕ НОХЧ-ГIАЛГIАЙ ОБКОМА, НОХЧ-ГIАЛГIАЙ АССР ЛАКХЕХЬАРЧА СОВЕТЕИ МИНИСТРИЙ СОВЕТЕИ ОРГАН

«СВЕТ» Орган Чечено-Ингушского обкома КПСС, Верховного Совета и Совета Министров ЧИАССР

Газет арадувл 1923 *шера денз* ★ ШИНАРА, 7 НОЯБРЬ, 1989 ШУ. ★ № 133 (7791). ★ Мах 3 кеп.

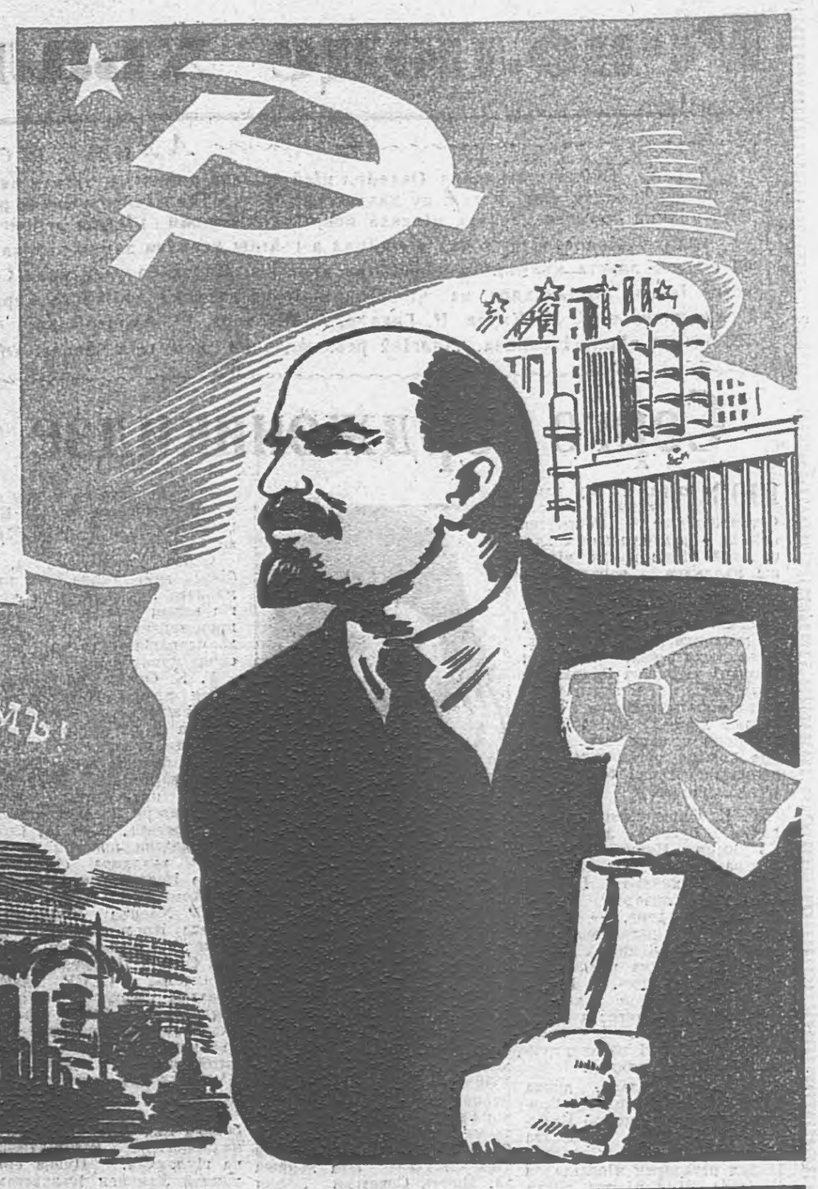

Керда вахар чIоагIдеш

Нохч - ГIалгIай халкъашта чIоагIа езеп бочеп я Владимир Ильич Ленина цIи. Эттара халагIча, бирсача гражданскн тIема шерашка беррига теркам тIабахийта хьежаш хиннан Ильич Советски Iаьдал бахьан долаш Кавказа лоаман наха турпала беча тIемага. Царна чIоагIа хьакъал долаш хьехараш, материальни новкъостал даьд цо.

Машаре ха эттача хана Владимир Ильич председатель хиннача къахьегамен обороган Совета, Халкъа Комиссарий Совета заседанешка массехкасса дийцар вай края экономика дегIайоалаяра, из кхачанца Iалашъяра дешаш.

Нохч - ГIалгIайчен къахьегамхоша, сийлахь-воккха бабчча шоашта чIоагIа везаш хиларца, цун адресагIа кхухьийтар моаршалла телеграмман, совгIаташ. Стаpн промыслашка сийлен буровой мастералла хержар из, мах боацаш дарба дайта ваха путевка хьожайир цунна. Нохч - ГIалгIайчен городий майдаша, юрташа, колхозаша, совхозаша, предприятеша лелаю Ленина сийдола цIи...

В. И. Ленин вав бIаь шу дузача деношка Нохч-ГIалгIай книжки издательствас арахийцадар «Москва, Кремль, Ленина» яха документийн материалийн сборник.

Тахан оаха келатох царех цхьадола документаш. Хетаргахьа, уж дашха эшашдан. Хlана аьлча, цар къаьнта хьахьоох В. И. Ленина идеин гениальни хиларн цо Кавказе бахийтача Г. К. Орджоникидзе а С. М. Кирова а дика гIулакхаш.

Деникина духьала лоамарой гIовттарах В. И. Ленинга С. М. Кирова яхьийта телеграмма.

«1919 ш. 16 октябрь.

Вай парте Кавказски краевой комитета члена нов. Микояна хоам бу Кавказерча хьалахи, лоаман наьха восстанехи лаьца. Кавказера еррига общественни уйла тIаерзаяь я август бутт бовш Кавказа лоаман хьакъаша — дагестанцаша, гIалгIаша, нохчаша, черсаша дIайолаьча восстанена... Деникина кlизача гIулакхаша дегаш чIоагIдаьча беррига лоаман наха цIенхаштта дIахайтар шоаш контрибуци лург ца хилар. Советски Iаьдала духьала къовсам лоаттабе полкаш лург ца хилар, хIаьта котбала е бов чIоагIо яь ерзанча шалташцеп топашцеп эпсарий-казакий бандашца лира тIом беш летар уж. Цхьатарра массавар турпала латаш хиларо дог уроттадаь царна тIехьа гIайтар кхалнах, бераш, бохкхий нах, царна тIалаттар фронта, моастагIчоа духьала латача отрядашта эшаш дар тIадахьар санна дола лоархIаме гIулакх, хIана аьлча топ бе а елла тIом булург мел бола къонахий тIем тIа бар. ТIом булургбоацача наха вордашца, говрашца фронте тIом беча бIухошта эшар дIатIакхуьь шоай юрташкара. Шоай къонахали денали дIа а хьокхаш, кердкерда коталонаш йоах моастагIчоа духьала латаш бараша».

* * *

ГIалгIайн нохчийн къамаша Советски Iаьдал хьаллацарах В. И. Ленинга К. Г. Орджоникидзе яхьийта телеграмма.

«1920 ш. 6 апрель.

КхоалагIча апреле еррига нохчий юрташкара кхоккха викал а волаш, н. Гикалос городе Грозне гулъяьй нохчий съезд. Наьха уйлаш тIаерзаяь яр революцена, Советски Iаьдала. Сон нов. Кирови моаршалашца тIа а нийца. хIанзарча гIулакхехи Къулбаседа-Кавказа Советски Iаьдала декхарехи йолча докладага ла а дийгIа, массава раьза волаш хьанхайкадир Нохчийче Советски Iаьдали порядоки оттае езилга, хIаьта лаьттай дош сихагIа къоастадар дийхар. Пхе сагах латташ ревком хержай, беригаш а нохчий ба уж. Цунна тIадожаддаьд революционни порядок чIоагIъяьш лаьттан дешах йола проект а материалаш а кIира далалехьа кийчъелген. Массавар революцена раьза хилар хьа а хьокхаш. цIеча байракхашца накъабаьхкар тхона Назрань яхьча станце. Еррига ГIа-гIайчен викалаша, Нохчийче санна пхе гIалгIачох латта ревком херкар. Тхо хилар казакаша йохабяьча Сурхотlен Экажкъонгий-Юртен, уж юрташ юхаметтаоттаяра финансови а гIишлон материалашца а новкъостал динза даргдоаца да. Са распоряженех дайта ши миллион аршин мануфактура дIадекъа лерхI аз тишача, ехача кочамашпа лелаеча лоаман наьха бераша.

Лоамарошта ахчанца новкъостал дара В. И. Ленина Г. К. Орджоникидзега яхьийтача телеграмма тIара.

«Ростов-на-Дону Кавкфронта РВС, Орджоникидзега. Аз викал ваьв хьо лоаман наха Халкъа Комиссарий Совете гIолла новкъостала ахча хьожайта аз лаьрхIалга дIахайта. Цун чотах царна ле 200 миллионага кхачалца...

1920 ш. 15 апрель».

* * *

Телеграмма.

«В. И. Ленинга Грозненско-Владикавказски ревномагара. 1920 шера 11 апрель.

Москва. Халкъхий Комиссарий Совета председателага Владимир Ильич Ленинга.

Тахан 17 сахьат даьлча промыслайн заводийн дукхкхача болхлоша хьа цIерах Москве дIаяхьийтай мехкдаьтта продукташ яхьаш йоагIа поезд — Грозненски пролетариата совгIат. Хьона из дала вIашtIехьдалорах ше нраз долаш лоархI Грозненски пролетарнато. Ховш хилалахь, еррига Росси мехкдаьтта продуктапца Iалашъяра оаха тхоай хьинари низи кхоаберг ца хилар.

Даьккала хийла Советски Росси! Коммунистически моаршалца Грозненско-Владикавказски ревком».

«Азербайджана, Грузе, Армене, Дагестана, Горски республика новкъосташка коммунисташка» В. И. Ленина дахьийта письмо.

«Кавказа советски республикаш чIоагIа даьккала а ювцаш, дIаала сайна мукъалургба аз, царна юкъерча айххача цхьоагIоно буржуази йолча хана бIарга ца байнача тайпареп буржуазни строе хила йиш йоацаш болча къамий машара образец хьаергхиларга сатувсаш се хилар. Цхьабакъда, Кавказа къамий болхлоштен ахархоштен юкъе къаман доттагIал, машар хилар лоархIаме дале а, гаьнна кхы а лоархIамегIа да Советски Iаьдал чIоагI а дай, из дIахо дегIадоаладар, социализмага довлара никъ из хиларах тарра.

Хьалхашка латта декхар хала да, цхьабакъда, кхоачашдулургдолаш да. Из толамца кхоачашдара эттара чIоагIарIа лоархIам болаш да Закавказье коммунисташта шоай тайпана дола хьалаш довлар. РСФСР хьалехи гIулакхехи эргащдола шоай а шоай республикай а хьалаш дайза а дайза, тха тактикана копировка е йиш йоаннга а хьаддача хьалаш на хьежжа из хувца езилга а кхетадар.

...Духхьашка денз тоаде хьажа деза ахархой хьалаш, дIадоладе деза электрификаци ярен хий дилларен докхий болхаш. Хиш дехкар эттара чIоагIарIа ош, хIаьта край эргаяккхара эттара лукхагIа де дезар а да из, по кьонъергья край, дIадоакхардга хьалла хиннар, чIоагIдергда социализмага довлар.

...Цхьяьнха а моаршал дайташ, Кавказа советски республикай болхлоша, ахархоша толамаш дахар лов сона.

ЛЕНИН.

Москва. 1921 ш. 14 апрель».

* * *

Горски Автономни Советски Социалистически Республика Советий учредительни съездо В. И. Ленинга яхьийта телеграмма.

«1921 ш. 16 апрель.

Москва, Совнаркома ВЦИК председателага, новкъостага Ленинга.

ГАССР Советий учредительни съездо ше болх дIаболабабьча хьалхарча дийнахье а хьога моаршал даларца даьккала ювц Советски Россе пролетариати ахархойи, кортамукъале а яьккха мукъвяьннача лоамарой Нохчийче. ГIалгIайче, Хlирий, Дигоре, Гlабартой, Балкхарой, Карачая цIерагIа.

...Кортамукъале яккхар духьа оаха, лоамароша, дув буъ Россе котало йоаккхаш йоагIача пролетариатага цхьана социальни кортамукъале яккхар духьа са ца кходеш къовсам лоаттабе.

Даьккала хилба дунен революце баьччаш ни. Ленин, Калинин!

Даьккала хийла вежарашха йолча Советски республикаш сийлахь-йоккха союзI».

С. Чахкиев

Нохч-ГIалгIайче

Нохч-ГIалгIайче!
Хьамсар Дьхе!
Шераш-зама дIаяхай,
Тахам я хьо къьсстта
йIаьхий,
Тахан до хьа доккха цIей.
Нохч-ГIалгIайче,
хьажал гонахь:
Тахан къьсстта белгал да,
Хьо Россеце хоттавнна,
Хьона малх хьалбаьнна ди
Хала дар хьа вахар-лелор,
Бьда йоагар цIерIор цIи,
Iуйран юрта аревьннар,
ВоагIий хецар маьрша цIа.
Йокъвенна ворда санна
Цlувзаш йодар хьона ха,
Дино сх хьа унзардоахар,
Моастагlаша еттар къ.
Бакъда, цIаьххя цхьан
дийнахьа
Лотаделар лоам чу пир:
Россе хьаллацар тьа оагlув,
Машара кулг кховддадир.
Цу хана денз, дика е во
Деча,
Отташ цхьана дIа,
Шоай кхел, вахар хьоце
дийза,
Нохчий, гIалгIай боагIа хьа.
Россi Къьсстта я хьа миссн.
Из шеволчоа дIагуш да:
Ираз, машар, кортамукъле—
Шедар, шедар хьогар да.
Хьогар денна дувла беркат
Вергвац дийца, дагардаь,
Дунен гений — сийлахь
Ленин

Iа ага чу терказаьв.
Iа хьагулдзьд, хьайна гонахь
Къамаш, халкъаш - вежарий,
Цар а хьоца доатто лакха
Вай Советий мехка чий.
Са мохк! Хьона да хьа
оахам,
Хьатlабоал хьо хlара фийг,
Тахан къьсстта сийрда
лепаш
Бе хьа дега хlара сийг.

ГРОЗНЕ ХИННА ТОРЖЕСТВЕННИ СОБРАНИ

ДIадахача шоатта дийнахьа М. Ю. Лермонтова цIерагIча республиканскн эрсий драматическн театре хилар Сийлахь - йоккхача Октябрьски социалистически революце 72-шу дизара хетаяь городской торжественни собрани.

Собране президиуме КПСС Нохч - ГIалгIай обкомн бюро членаш, членалла кандидаташ, парте Грозненски горкома бюро членаш, республика а город Грознен а кхыбола кулгалхой бар. Укхаза бар шитта парте, тIема, къахьегама ветераиаш, производстве хьалхалаттараш, Iилмен культуреи деятелаш.

Торжественни собране Сийлахь - йоккхача Октябрьски социалистически революце 72 шу дизара хьакъеха доклад йир КПСС обкома шоллагIча секретара Н. Н. Громова.

Торжественни собране дакъа лоацаш хиннараша «Вайнах» яхача Пачхахьалкхен халхара ансамбло кондерт оттадир.

Хьайбаш леладераш дагабувл

КПСС Нохч - ГIалгIай обкома заседаней зале 4 ноябре хьайбай боахама къахьегамхой, республиканскн слет хилар. Цига доклад йир КПСС обкома секретара С. М. Бекова.

Хьайбаша хьалур алсамдаккхара, болх лерттIа вIашtIехьбаккхара, къахьегамхой хьашташ дикагIа кхоачашдара хьакъехьара опыт йовзийташ къамаьлаш дир Гудермесски района «Кошкельдинский» совхоза арендатора В. Базаева. Сунженски района «Победа» колхоза доярка Р. Яндиевас, Шелковской района «Красный пахарь» колхоза МТФ заведующе В. Висарагова, «Назрановский» совхоза доярка М. Темирхановас, Наурски района «Терский» совхоза доярка Л. Устархановас, «Гехинский» совхоза шурий комплекса кулгалхочо А. Вадаловас, дхьячар, НГIАССР Лакхехьарча Совета Президиума председателя Х. Х. Бокова цхьаболча доярканта дIаелар республика Лаккехьарча Совета Президиума Сийлен грамоташ, «НГIАССР-а заслуженни хьайбаш леладер» яха цIераш ялорах дола удостоверенеш.

Слета доакъошхошта хьалхашка къамаьл дир КПСС Нохч - ГIалгIай обкома хьалхарча секретара Д. Г. Завгаева.

Слете хилар СССР Генеральни прокурор СССР халкъа депутат А. Я. Сухареви КПСС ЦК агропромышленни отдела инструктор Г. М. Загребельни.

ГIАДВУГА МУЛАШ

ШийтталлагIча пятилетка диъллагIча шера план ханал хьалха кхоачашъяра доккхий декхараш тIанйцад Карабулакски химически реагентий завода болхлоша. Уж толамца кхоачашн тIехкхоачаш дара еррига шоай таронаши кхоачамаши оарцагIдаьхад цар. Цудухьа дика къахьегама совгIат а кийчдаь, накъабаьхкаб уж Октябра цIейна. Продукци маьхалъяккхара итт бетта задани 110,9 процент кхоачаш а яь, планагIа лаьрхIачул совгIа цар маьхалъяькхай цхьа миллиони 124 эзари сом мах бола тайптайпара химически реагенташ. Цу юкъа заданел тIех арахийцай 143 эзар сома маьха товарни продукци.

Экономически реформа кердача хьалашка болх беча предприяте коллективно къьстта дика тоадаьд укх шера ший кхыдола технико-экономически хьокхамаш а. Къахьегама овсарле лакхъяра итт бетта задани 3,6 процент тIехкхоачашъяьй цо. Планан тIех арахийца еррига товарни продукци духхьал из лакхъяра чотагIа хьаяьй. Паччахьалкхенна пайда бара итт бетта задани 136,2 процент кхоачаш а яь, планагIа лаьрхIачул совгIа 489 эзар сом пайда баьб паччахьалкхенна предприяте болхлоша. Шоай потребителашта поставкаш яра дола договорни декхараш а дизза кхоачашдаьд цар.

* * *

«Гикаловское» яхача производственни объединене керттерч боахамо паччахьалкхенга планал совгIа дехкад ворхI тонн дулх. Из деча къаьстта белгалбаьнаб къона бежанаш дулха кхоабаш бола Гулаев Iусман керте латта хьайбаш леладераш.

* * *

Шоаш Сийлахь - боккхача Октябра 72 шу дузача цIей сийна тIаийца доккхий декхараш тIехкхоачаш а дай, дика къахьегама совгIат кийчдаьд «Октябрьнефть» НГДУ мехкдаьттахоша. Деррига техника - экономически хьокхамий итт бетта план кхоачашъярах ханал хьалха рапорт делар цар. Паччахьалкхен планагIа лаьрхIачул совгIа цар даькхад 16900 тонн мехкдаьттеи 57,3 миллион кубически метр гази. ИоагIачул 660 эзар гаргга сом мах бодукхагIа маьхалъяькхай ла товарни продукци.

Къахьегама овсарле лакхъяра итт бетта задани ялх процент тIехкхоачашъяьй НГДУ мехкдаьттахой коллективо. Ший потребителашта поставкаш яра дола договорни декхараш а дизза тIех продукци маьхалъяькхоачашдаьд цо. Заданел кхарах, кхом бареи хьурмат дареи режим чIоагIъярах укх шера цо паччахьалкхенна бIаьш эзараш сомаш пайда баьб.

«Октябрьнефть» НГДУ цехашта юкъе яржача яхье хадданза хьалха а латташ, планал тIех эттара дукхагIа мехкдаьттеи газн йоахаш я Асатуров Владимир Александровича кулгалдеча шоллагIча цеха коллектив.

СССР ОБОРОНА МИНИСТРА ПРИКАЗ

1989 ш. 7 ноябрь. № 395 г. Москва.

Новкъостий салтийн матросаш, сержанташ старшинаш, прапорщикаш мичманаш, эпсараш, инараш адмиралаш!

Новкъостий тIема, къахьегама, СССР Герзащцарча Низий ветеранаш!

Тахан советски халкъо, эскареи флотеи личны составо, вежарашха йолча социалистически паччахьалкхений къахьегамхоша, дерригача прогрессивни адамаша белгалдоакхх Сийлахь-йоккхача Октябрьски социалистическа революце 72 шу дизар.

Вахара еррнгача сферашка мехка йолаенная овлангарча перестройка процесс. Производственни гIулакхаш, халкъа боахам лерттIа эргабаькха тоабара, социальни проблемаш кхоачашъяра бокъонца дола наькъаш дохкаш да. Социализм кIоарита кердакккхара парте къоастабаь никъ тIагIертта дIахьош ба.

Кердача политически уйлан принципаш практически кхоачашъеш хилар бахьан долаш дикка лаьгIбеншаб дунен халкъашта юкъера кхоккам, Бакъда дунен тIа дIадоладенна позитивни хувцамаш соца ца луш дIахо хургхилара тешам хIанз а хьахиннабац. Ишттача хьала фашизмацара эттара халагIбола тIом лайнача вай халкъа эттара лоархIаме декхар мехка тешшаме оборона хила а хиннай, йолаш а я.

Коммунистически партенен Советски правительстванен гонахьа кхотаденна СССР Герзащцара Низаш хьинаре дакъа лоацаш да перестройкана юкъе. Союзни социалистически мехкий эскарашца цхьана сийленца кхоачашду цар шоай патриотически декхар, де йиш мел яр ду оборона кхетамен тешамен хургйолча боараме тIема низ лоаттабара, процент тIехкхоачашъяьй НГДУ мехкдаьттахой коллективо. Ший потребителашта поставкаш яра дола договорни декхараш а дизза тIех продукци маьхалъяькхоачашдаьд цо. Заданел кхарах, кхом бареи хьурмат дареи режим чIоагIъярах укх шера цо паччахьалкхенна бIаьш эзараш сомаш пайда баьб.

«Октябрьнефть» НГДУ цехашта юкъе яржача яхье хадданза хьалха а латташ, планал тIех эттара дукхагIа мехкдаьттеи газн йоахаш я Асатуров Владимир Александровича кулгалдеча шоллагIча цеха коллектив.

Шоаш Сийлахь - боккхача Октябра 72 шу дузача, цIей сийна тIаийца доккхий декхараш тIехкхоачаш а дай, дика къахьегама совгIат кийчдаьд «Октябрьнефть» НГДУ мехкдаьттахоша. Деррига техника - экономически хьокхамий итт бетта план кхоачашъярах ханал хьалха рапорт делар цар. Паччахьалкхен планагIа лаьрхIачул совгIа цар даькхад 16900 тонн мехкдаьттеи 57,3 миллион кубически метр гази. ИоагIачул 660 эзар гаргга сом мах бодукхагIа маьхалъяькхай ла товарни продукци.

Къахьегама овсарле лакхъяра итт бетта задани ялх

ХЬОНА, ДАЬХЕ, ТХА КЪАХЬЕГАМА СОВГIАТАШ!

Октябрьски цIейна накъайолхаш доккхий толамаш даьхад цхьайолча къахьегама коллективаша. Дукха мотгаш я хIанзле шера декхараш кхоачашдаь а из дара гаргагIерта а.

* * *

Ханал хьалха кхоачашйир дерригача технико - экономически хьокхамех йола итт бетта планаш Гудермесски медицински инструменташ еча завода болхлоша. Лийрхlачул тIех хьайир 80 эзар сома маьха тайп-тайпара продукци, 71 эзар сом бар баькхха цIена пайда, къахьегама овсарле 6 процент лакхъелар.

Къаьстта бокхха теркам тIабахийтар предприяте коллективаш кхоачамбоацарех, мовхьаш ханнаха тIа ца доттарахи Iо ца доассадарахи. Ираза, массанахьа дац цу тайпара сурт.

Масала, Гудермесски локомотивни депо коллективо дIабахача итт бетта дIа-хьа йигай 7450 поезд, планал совгIа йиъ миллион тонн гаргга мовхьаш тIа а долаш. Ишгта электроэнергена кхом беча даькъе а толамаш даьхад укхаза.

Дика накъабаьхкаб цIейна депо рационализатораш а. ХIанзле цар юкъейоалаяьй 118 рационализаторски предложени, из дарах 63,2 эзар сом цIена пайда а баькхаб.

Къахьегама овсарле пхи процент лакхъенна.

Хьалхалаттарашца ба машинист С. Осмаев, машиниста гIонча И. Мацуев, слесарь А. Мацуцин, машинист И. Антишенко.

Тахан цIей дале я, къахьегама вахте латта машинаькъахой. Шера декхараш ханал хьалха кхоачашде лаьрхIа ба уж.

Грозненски района «Пригородный» совхоза сомий бешамаш делаераш тахан дог айденна ба. Тамаш а яц: сом дIачубалара шера оттаяь планаш кхоачашъяь баьннаб уж..

* * *

— Карарчá шера оаха паччахьалкхенга бехкаб 4293 тонн сом. — аьлар совхоза директора Ибрагимов Керима, — лийрхIачул 93 тонн дукхагIа. Керттерча даькъе из де аьттув белар болх арендни подряда хьисапе вIашtIехьбаккхаро. Хьинаре къахьийгад сомий бешамашка Зинщцин Ирик, Орсаханов Рамзан, Джабраилов Хаза, Насерханов Ваха, Муталиев Денильбек, Васюков Михаил керте латтача арендни бригадаша.

* * *

«Гикаловское» яхача производственни объединене керттерч боахамо паччахьалкхенга планал совгIа дехкад ворхI тонн дулх. Из деча къаьстта белгалбаьнаб къона бежанаш дулха кхоабаш бола Гулаев Iусман керте латта хьайбаш леладераш.

* * *

Шоаш Сийлахь - боккхача Октябра 72 шу дузача, цIей сийна тIаийца доккхий декхараш тIехкхоачаш а дай, дика къахьегама совгIат кийчдаьд «Октябрьнефть» НГДУ мехкдаьттахоша. Деррига техника - экономически хьокхамий итт бетта план кхоачашъярах ханал хьалха рапорт делар цар. Паччахьалкхен планагIа лаьрхIачул совгIа цар даькхад 16900 тонн мехкдаьттеи 57,3 миллион кубически метр гази. ИоагIачул 660 эзар гаргга сом мах бодукхагIа маьхалъяькхай ла товарни продукци.

Къахьегама овсарле лакхъяра итт бетта задани ялх

Революце хьалхарча юхьиге лаьттараш

Алан шерий турпалех

Тахан, Сийлахь-боккхача Октябра цIей дездеча дийнахьа, дагаух вайна 72 шу хьалха вай мехка, цу даькъе вай Нохч - ГIалгIайче а хинна революционни событеш, дагаух цIаккха йовргйоацаш шоай цIераш дерригача халкъа дIайовзийта, денал а майрал а гойташ кердача заман хьалхарча юхьиге лаьтта къамий толашагIбола къонгаш. Царех ба вай крае Советий Iаьдал котдаккхара, из чIоагIдара тIехьа къовсам лоаттабаь Серго Орджоникидзе, С. М. Киров, Н. Гикало, А. Шерипов, ГI. Ахриев, царех ба 1919 шера вIашагIъеллача гIалгIай революционни комитета членаш хинна И. Зязиков, А. Горчханов, Х. Альмурзиев, А.-Хь. Гойгов, Ю. Албогачиев, Б. Костоев, З. Мартазанов, А. Банхаев, Х. Гастемиров, Б. Точиев, Э. Чабиев, О. Мальсагов, И. Мальсагов, М. Майсигов, М. Ханиев, М. Хамхоев, кхыбараш, царех ба ишттa шоай синош дехка майра Советий Iаьдала моастагIашта духьала лаьтта Х. Орцханов, З. Яндиев, С. Дудаев, Б. Евлоев, Т.-Хь. Горданов, С. Цечоев, кхы дуккхабараш.

Тахан уж вайна юкъе бац, цхьабакъда, сий а деш, халкъо бицца боллийташ дагакхоаб уж. Даим кхоабарг а ба! Царех цхьабарех тахан дувц оаха укх оагIо тIа.

Серго Орджоникидзе - Сергей Миронович Киров

1903 шера, 17 шу даьнна волаш, Серго Орджоникидзе Российски социал - демократически болхлой парте вахав, хIаьта ше валлалца лорзагIа ца воалаш большевик - ленинец волаш чаях а ваьннав. Революционни болх лелабарах из массехаза лаьце чуволл. ЦхьоалагIа эрсий революци хиннача шерашка Закавказьерча болхлоштех ахархоштех юкъе политически болх баьрех цаI хиннав из. РСДРП Пражски конференци гулъяра бокхча организаторский пропагандистскии болх баьб Орджоникидзе.

Г. К. Орджоникидзе хадданза бувзам лоаттабаьб Владимир Ильич Ленинца. Эгтара хьалха уж вIашагIкхийтта хиннаб Париже 1911 шера январе, хIаьта «цу хана денз, — Н. К. Крупскаис дагалувцаш ма хиллара, — Ленина эгтара гаргарагIа болча новкъостех цаI хилар цох». Цунах чIоагIга тешаш хиннай Центральни Комитет а В. И. Ленин ше а. Эгтара бехкхамегIа дола гIуланхаш цунна тIадехкаш хиннав.

Ховш ма хиллара, дукха низи хьинари дIаденнад Григорий Константиновичă Кълубаседа Кавказе, къаьстта Нохч - ГIалгIайче, Советски Iаьдал оттадареи чIоагIдареи гIуланха. Цун цIерца айхха дувзаденна да Гражданский тIом лаьттача чоалханеча ханара Нохчийчени ГIалгIайчени дерригa истори.

Г. К. Орджоникидзе докладаш тIа, къамаьлашка, телеграммашка дика хьахьекха да Советски Iаьдал доаккхаш Нохч - ГIалгIайчен халкъа-ша лоаттабаьча къовсама бокъонца дола сурт. Россе Кълубехьен чрезвычайни комиссар ше хиларах тарра, Серго Орджоникидзе информацеш ахийтай В. И. Ленинга Тийрка йистера хьал миштад хойташ.

Тийрка йистерча халкъний пхелагIча съезде Серго Орджоникидзе аьннад: «тхона чо Iобиллал мара юкъе юкъ йоацаш кхерам тIаэттача хана: из яр дог тийша боацаш, тхона тIехьа бовла безам боацаш, ца тешаш тхогахьа тIехьашкахьа юха хьийка ха. Ишта Советски Iаьдал лораде».

Бокъонца вола интернационалист хиннав Григорий Константинович. ЧIоагIа духьала хиннав из кхыча къамех бола нах ца лоархIаш хилара. Цо яьхад: нагахьа санна эIаммига а хьай дега чу националистически мерзилг холой къа ца хеташ озабий хьабакхха из... Вай цхьоагIонна, вай низа зуламе ба из».

Серго массанена а, из бIарга вайнарашта, цун къамаьлага ладийгIаршта чIоагIа везаш хиннав. КIезига пронзведенеш яц эгтара хьамсарагIа волча сагах санна цунах язъяь.

Г. К. Орджоникидзе Малхбузен фронта 16-ча эскара реввоенсовета, Кълубехьен фронта 14-ча эскара реввоенсовета член хиннав, Кавказски фронта реввоенсовета член, парте ЦК Кавказски бюро председатель, парте Закавказски краевой комитета секретарь, ВКП (б) Северокавказски краевой комитета хьалхара секретарь, парте Центральни Контрольни Комиссе председатель, СССР Халкъа Комиссарий Совета Председателя заместитель, Кхьахьегамен Оборонан Совета Председателя заместитель, СССР Халкъа Воахама Лакхерча Совета председатель, СССР еза-йоккхача промышленноста халкъа комиссар, парте ЦК Политбюро член, парте XI—XVII съездий делегат хиннав.

Партен правительствах бокхха мах баьб Г. К. Орджоникидзена карагIдийннача гIулакхий. Цунна енна хиннай Ленинен Къахьегама ЦIеча Байракхен орденаш.

1937 шера 18 феврале деттa ше луш сецад партен халкъеи тешамеча вIий, Коммунистически партен Советски паччахьалкхенн гIорваьнна волча деятела Серго Орджоникидзе дог.

КОММУНИСТИЧЕСКИ партен Советски паччахьалкхенн гIорваьнна деятель, В. И. Ленина тешаме ученик, коммунизм бахьан долаш хьннаре къовсам лоаттабаь, эрсий кхаь революцена юкъе дакъа лоацаш хинна С. М. Киров ваьв 1886 шера Вятски губернерча городе Уржуме.

Ший 15 шу даьннача хана байзаб С. М.Кировна СибарегIа бахийта хинна революционераш, «Искра» яха газет дешаш хиннав, листовкаш дIайоаржаьяь. 1901 шера ца чакхъьякхкаЙ Казански механически училище. Из чакхъяькхкачул тIехьагIа 1904 шера город Томске дIавахав из, цига РСДРП мугIарашна эттав. 1909 ш. Кълубаседа Кавказе город Владикавказе венав, «Терек» яхача газета редакце болх беш хул. Цу хана чIоагIа партийни болх беш хиннав из.

1913 шера Сергей Миронович хьинаре дакъа лоаш Грозне мехкдаьттахой забастовка кийчъечен чакхйоаккхачен. Цкъа санна дукхаза лувцаш набахта чувийхкав из. 1917 шера Февральски революци яьнначул тIехьагIа Владикавказски Совета членалла хержав С. М. Киров, цу хана из хиннав Владикавказеча большевикий кулгалхо, Кълубаседа Кавказе социалистически революци бахьан долаш лоаттабаь къовсам вIашагIтохьа Деникина эскара наькъ тIа ваьннача Ахриев ГIапура сакхетам кхы а чIоагIагIа лакхбара. ГIапура из вайзав 1916-ча шера жоникидзеца цхьана С. М. Киров кулгалдеш хиннав Къулбаседа Кавказ моастагIчох мукъа а йоаккхаш кIайгвардейцаш бохабаь хIалакбаьча цIеча эскара наступленена. Парте ЦК-с 1920 шера февралe решени яьй Кълубаседа Кавказе Советий Iаьдал юхаметтаоттадара йола Бюро вIашагIйолла, аьнна. Цу Бюро председателалла хьожаваьв Серго Орджоникидзе, цун заместителалла — С. М. Киров.

1918 шера январе—марте С. М. Кирова кулгал а деш чакхйийннай Тийрка йистерча халкъний съездаш. Цун предложенегIа II съездо могадаь хьаллаьцад вай крае Советски Iаьдал.

1919 шера февралe из хьожаву Астрахански края Ханна йолча военно-революционни комитета председателалла, кулгалдеш хул Астрахане хинна кIайгвардейски мятеж йохаеча. 11-ча цIеча Эскара керте а латташ цо дакъа лоац Деникин вохавара план чакхйоаккхача. 1920 шу долалуш Г. К. Орджоникидзе цхьана С. М. Киров кулгалдеш хиннав Къулбаседа Кавказ моастагIчох мукъа а йоаккхаш кIайгвардейцаш бохабаь хIалакбаьча цIеча эскара наступленена. Парте ЦК-с 1920 шера февралe решени яьй Кълубаседа Кавказе Советий Iаьдал юхаметтаоттадара йола Бюро вIашагIйолла, аьнна. Цу Бюро председателалла хьожаваьв Серго Орджоникидзе, цун заместителалла — С. М. Киров.

1920 шера март бетта Владикавказе юха а вIашагIкхийттав В. И. Ленина чIоагIа веаш а цо лоархIаш а хинна ши доттагIа.

Уж юхабахкаро тешабора лоамарой шоаш моастагIчунна кIалбусарг ца хиларах, царна ницца никъ хьехаш бар парте тешаме кънонгаш.

1921 шера денз С. М. Киров Азербайджана КП (б) ЦК секретаралла хорж, цу шера хорж из РКП (б) ЦК членалла кандидат, хIаьта 1923 шера денз — член, 1926 шера денз цо болх бу парте Ленинградски губкома а ВКП (б) ЦК Кълубаседа-Малхбузен бюро а секретарь волаш. Цу шерашка ВКП (б) ЦК Политбюро членалла кандидат, хIаьта 1930 шера денз—член хиннав из СССР ЦИК член а хиннав, 1934 шера — ВКП(б) ЦК секретарь. Цу шера декабре тийшача балхах вийнав С. М. Киров.

тIехьагIа ше член хиннача гIалгIай къаман Совете а большевистски позице тIа лаьттав ГIапур.

Терски областа къахьегама халкъний шоллагIа съезде Ахриев ГIапура дIахайкадаьд ший халкъ цхьаккха шеко йоацаш Советий Iаьдал гIаьца а хьаллаца а кийча хилар. Советски Iаьдало мара бIаьнкъевилка гатийса ший хьашташ цхоачашдергдоацилга кхетадеш долча ший халкъах чIоагIа тешаш хиларо дайтад цунга из кхайкарал.

Кълубаседа Кавказе Советски Iаьдал чIоагIденначул тIехьагIа гIалгIай ревкома председателалла хержав Ахриев ГIапур. Парте заданегIа 1919-ча шера аьхний Тифлисе вахав Ахриев ГIапур. Укхаза цо дакъа лаьцад гуржий меньшевистски правительствана духьаларча къовсама юкъе, цигара Кълубаседа Кавказе гергаш, пропагандистски литература хьаххухьийтилга Iалашдеш хиннад.

Цул тIехьагIа Тифлисера Баку вахийтав Ахриев. Цига подпольни партийни болх беш цхьа юкъ яьккхай цо.

1920-ча шера 3 мае дIайхача лазарах веннав Ахриев ГIапур.

Шерипов Асланбек

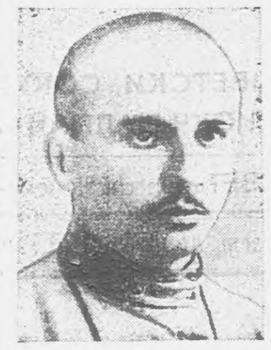

ШЕРИПОВ Асланбек ваьв 1897-ча шера 18 сентябре лоаман Нохчийче-хозагIа ярех йолча Сенжень-Юрта, дикка хьал долча нохчочун - эпсара дезаделе. Бера хана денз чIоагIа дукха дезаш хиннад цунна Кавказа лоамаш, хьупаш, чIожех Iоуха чехка хиц. Хьаькъал долаш а тIах аьнна а вола кIаьнк геттара хьалха Iомавеннав деша а язде а. Цун итт шу даьлча дас деша вахийтав из Полтавски кадетски училище. ТIехьагIа цу училищера хьа а ваьнна Грознерча реальни училище деша хайнав Асланбек.

1917 шера июнь бетта реальни училище йистелькхкай Асланбека. ДIадоладеннад цун общественни гIулакхаш.

1917 шу чакхдоаллаш Октябрьски революце влиянех сецца хувцам хиннаб Асланбека сакхетам чу: цун дог тийшад «вIашагIкхийттача лоаманхой союзни», «Терско-Дагестански правительство» оалаш хиннарий контрреволюционни маIан долаш хиларах. Сийлахь - боккхача Октябро чIоагIача - социалистически позицеш тIа оттаваьв Асланбек.

Из парте вахав эггара халагIча хана — ЦIе Эскар Грознера тIехьашка доалача хана. Парте дIачуэцар дехаш ше еннача заявлене тIа цо яздаьд: «Сона хов Грозный Кълубаседа Кавказера кхыйола городашца йитаяр аьнна Советски Iаьдал дIадоалаш доацилга, цудухьа со кIоаргга дог тийша ва Советски Iаьдал котдаргхиларах. ХьагIа отташ латт контрреволюцеца къовсам лоаттабе беза хала деношь. Большевикий Коммунистически парте се дIачуэцар дех аз, цун мугIарашка а волаш къовсам лоаттабергба аз Деникина контреволюционни эскара духьала Советски Iаьдал бахьан долаш. Аз дув буъ Октябрьски революце гIулакх бахьан долаш айса сай вахар дIалургхиларах».

Асланбек цхьатарра дукхавезаш хиннав нохчийн гIалгIайн къеча нахан грозненски болхлоштеи, Кировна, Орджоникидзена, грозненски большевикашта. Къаьстта дог тохадолийташ докха доттагIал хиннад цун, вонкхагIвола новкъост хиларах тарра, цунна дикагIча оагIорахьара влияни яьча Гикалоца.

1918 шера октябрь бетта хиннача гIалгIай съезде Шерипов Асланбека гучабакхаб нохч - гIалгIай духовенства реакционни чулоацам. Цо яьхад, доал дизза ший бе долла гIерт духовенство. Революци яьнначa дийнахьа денз нохчаштеи гIалгIаштеи юкъе цIур бехкаш, моастагIал юкъедехкаш хьаенай из лирача довналла ахийтаб уж шоайла. Ираз долаш я, яьхад Шерипова Нохчийче сомаяьнна ха, набарах из сомаяьнна ха, халкъ а сомадаьнад, из гIеттад ший моастагIаша духьала, хIаьта цо уж тIера дIа а кхайкаб. ХIанз тишъеннача цу духовенства гаргаш тIа вай хьалъергья керда, паргIата, низ бола Нохчийче».

Тийрка йисте Советски Iаьдал дIакхайкадаь съезд хинначул тIехьагIа, Шерипова Iалаьмате боккха болх баьб Нохчийче Советий Iаьдал оттадеши Горски контрреволюционераш гучабоахаш. 1918 шера из хержар Терски Халкъа Совета членалла, цига Нохч - ГIалгIай фракце кулгалхо хул из, тIакхха Терски республика къамий дешашта вола комиссар хул.

1918 шера аьхки къеча нохчех цо вIашагIъеллай гербанца кийчъяь отряд, хIаьта август чакхболаллаш бичераховцанца тIом беча хана екъаенна хиннача отрядех хьадаьд 3 эзар саг юкъе вола нохчий ЦIе Эскар. Эскара командир Шерипов хиннав.

Моастагнюх майра латаш лирача тIем тIа вежав гражданский тIема турпал А. Шерипов.

Николай Федорович Гикало

КОММУНИСТИЧЕСКИ парте тешаме вI, Ленина гIулакха тIехьа къовсам лоаттабаь майра бIухо Николай Федорович Гикало ваьв 1897 шера Одессе. Кълубаседа Кавказе Советски Iаьдал оттадара тIехьа лоаттабаьча къовсаме хьинаре дакъа лоацаш хиннав. 1917 шера июле вахав из Коммунистически парте членалла, цу шера август бетта оттаваьв большевистски организацегара Грозненски городской дума кандидатална, тIехьагIа хержа хиннав из болхлой, салтий, казачий депутатий Грозненски Совета депутатална.

Грозненски ЦIе Эскар командующи хиннав. Грозне бIаь дийнахьара тIемаш долча хана (1918 шера август — ноябрь) города оборонана кулгалдаьд. Цу шера хержав Николай Федорович Грозненски Совета исполкома председателалла.

1919 шера январе хержав ца РКП(б) Кавказски краевой комитета членалла. Деникина эскаро Терски область дIалаьцачул тIехьагIа Гикало шийца грозненски болхлой группеи цIеэскархойн болаш Нохчийчен лоамашка дIавахав. Цига цо вIашагIъеллай партизански отряд, цунна кулгалдеш ше хиннав. ТIехьагIа, 1920 шера январе, цIеча повстанчески бIун Терски областной группа хиннай цу отрядах. 1920 шера марте денз Терски область военни комиссар хул Н. Ф. Гикало.

Доккха доттагIал леладаьд Н. Ф. Гикалоца, цIихезача нохчий ЦIеча Эскара командующи хиннача Шерипов Асланбека. БоккхагIвола новкъост а, дикагIча оагIорахьа шийна революционни влияни яьр а хиларах тарра Н. Ф. Гикалоца дагавувлаш, цун хьехар хьаэцаш хиннав А. Шерипов.

Грозненски ЦIе Эскар вIашагIдоллача боккха болх чакхбаккхарах, бIаь дийнахьара тIемаш долча хана Грознен обороне хьинаре дакъа лацарах, Деникина духьала гIеттача партизански болама кулгалдеча денали майрали гойтарах Н. Ф. Гикалона Кавказе эгтара хьалхарбарашца еннай ЦIеча Байракха орден.

Кълубаседа Кавказе Советски Iаьдал бокъонца чIоагIденна дIаэттачул тIехьагIа Н. Ф. Гикало Терски областа Грозненски а Владикавказски а округай военно-политически организатор, бIун командующи хиннав.

РКП(б) Горски обкома секретарь, Горски ЦИК президиума член, ВКП(б) ЦК Кълубехьен-Малхбоален бюро агитационно - пропагандистски отдела заведующи, парте Северокавказски крайкома секретарь, ВКП(б) ЦК Юкъерча-Азиатски бюро организационни отдела заведующи, цул тIехьагIа Узбекистана Компарте ЦК секретарь — ишттa да Гражданский тIом чакхбаьнначул тIехьагIа, тIемо бохабаь боахам юхаметтаоттабеча хьалхарча шерашка Н. Ф. Гикалога хинна гIулакхаш.

1929 шера хержав Н. Ф. Гикало Азербайджана Компарте ЦК а парте Бакински горкома а секретаралла, цул тIехьагIа цо болх бу ВКП(б) ЦК кадрай отдела заведующе заместитель волаш, тIакхха хул парте Московски обкома секретарь.

1932 шера денз Н. Ф. Гикало — Белоруссе Компарте ЦК хьалхара секретарь, парте Харьковски обкома секретарь.

ВКП(б) XVI съезде Н. Ф. Гикало хорж ВКП(б) Центральни ревизионни комиссе членалла, хIаьта парте XVII съезде — ВКП(б) ЦК членалла кандидат.

Коммунистически партенен Советски халкъаи хьалхашка доккхий гIулакхаш карагIдувларах Гикало Николай Федоровича 1936 шера лу Ленина орден.

Ахриев ГIапур

АХРИЕВ ГIапур ваьв 1890-ча шера. Тийрка чIожа гIолла гIалгIай лоаманчу воаллача уллача Фуртраге. Цун дай хьайбаш а леладеш юккъера хьал долаш нах хиннаб. Из эIамига волаш цунна хьехам луш хиннав Петербургски университет яьккха хинна цун даьвоша Ахриев Темаркъий Саiадал. Саiадал шийна могар деш лоаманхошка дешийта гIерташ хиннав. Цо новкъостал даьд ший веший воIага ГIапурага дешнийтара. Владикавказе хиннача шоллагIча реальни училище деша дIаденна хиннав ГIапур, хIаьта из йистеяькхкачул тIехьагIа деша вахийтав из Московски коммерчески институте (хIанзарча Плеханова цIерагIча халкъа боахама институте).

Революционни болама жертерча центрах цаI хиннача Москве деша ваьгIача шерешка Ахриева сакхетам дика хувцабеннаб. Революционни къовсама наькъаш дайзад цунна, студенчески отрядашка дакъа лоацаш хиннав.

ЧIоагIа накъадаьннад ГIапура Кавказерча революционни болама кулгалхоех цаI хинна, цу хана Буро тIа ваxаш а «Терек» яхача газета редактор а хинна Сергей Миронович Киров цунна вовзар, цо боарам боацаш доккха новкъостал даьд революционера наькъ тIа ваьннача Ахриев ГIапура сакхетам кхы а чIоагIагIа лакхбара. ГIапура из вайзав 1916-ча шера Московски институт а яькхха Владикавказе цIавеначул тIехьагIа. Цу хана Терски областа юртбоахама кредитни кооперацие центра инструктор волаш болх беш хиннав ГIапур.

ГIапур революционни болх чIоагIагIа бе волавеннав Ленина вайта Россе Кълубехьен Чрезвычайни комиссар Серго Орджоникидзе Кълубаседа Кавказе кхаьчачул тIехьагIа. Орджоникидзе сихха кхетадаьд Ахриев революционера нигат долаш а, революце гIуланха ший вахар дIадала кийча волаш а волга. Цудухьа Орджоникидзе эггара бехктокхамерча участкашка ахийтав Ахриев — кIайказа-кашта духьалара къовсам вIашагIтохача Деникина эскара духьал лоамарой гIовттабеча новкъостал де.

ГIалгIайчен къахьегамхошта вайза ца Iеш, Кълубаседа Кавказа къахьегамхошта юкъе а дика вовзаш хиннав Ахриев ГIапур.

Февральски революци хинна духха ха ялалехьа Терски граждански исполкома членалла хержав из. Укхаза а тIехьагIа ше член хиннача гIалгIай къаман Совете а большевистски позице тIа лаьттав ГIапур.

Терски областа къахьегама халкъний шоллагIа съезде Ахриев ГIапура дIахайкадаьд ший халкъ цхьаккха шеко йоацаш Советий Iаьдал гIаьца а хьаллаца а кийча хилар. Советски Iаьдало мара бIаьнкъевилка гатийса ший хьашташ цхоачашдергдоацилга кхетадеш долча ший халкъах чIоагIа тешаш хиларо дайтад цунга из кхайкарал.

Кълубаседа Кавказе Советски Iаьдал чIоагIденначул тIехьагIа гIалгIай ревкома председателалла хержав Ахриев ГIапур. Парте заданегIа 1919-ча шера аьхний Тифлисе вахав Ахриев ГIапур. Укхаза цо дакъа лаьцад гуржий меньшевистски правительствана духьаларча къовсама юкъе, цигара Кълубаседа Кавказе гергаш, пропагандистски литература хьаххухьийтилга Iалашдеш хиннад.

Цул тIехьагIа Тифлисера Баку вахийтав Ахриев. Цига подпольни партийни болх беш цхьа юкъ яьккхай цо.

1920-ча шера 3 мае дIайхача лазарах веннав Ахриев ГIапур.

Евлоев Берд

ЕВЛОЕВ Берд ваьв 1888 шера ГIалгIайчен лоамашка Цхьори яхача юрта ахархочун дезале. ЗIамига волаш да а нана а доацаш вица Берд ший шийтта шу даьлча денз дуачун а дувхачун а кхоачам ше бе безаш хиннав.

1905 шера, цу хана вурийтта шу даьнна хиннав Евлоев Берд, хьинаре дакъа лоацаш хул Ростов-на-Дону восстани гIоттаяьча болхлоша юкъе а волаш. Сов къона волаш хало а бала а ла дезача эттача Берда дика кхетаеш хиннай революционни идеяш. Болхлой класса революционни болама юкъе волаш хьавенав из Октябрьски революци хилалехьа хьалхарча шерашка а.

1917 шера Берд Петроградe хиннав революционни балха юкъе хьинаре дакъа а лоацаш: листовкаш дIайоаржаеш, революционни уйлаш йолча болхлоша юкъе бувзам лоаттабеш. Из цIихеза спортсмен, цирковой артист (кIалтохаргах латаш) хиннав. Каст-каста цирковой арене выступленеш еш, дукхача спортивни яхьашка дакъа лоацаш хилар бахьан долаш таро хиннай цун хьинаре подпольни болх бе.

Низ боаллаш, унахцIена, кадай саг хиннав Берд эIамига волча хана денз. Нийсаркхошца калтохаргах летача цул котвоалалуш нагахьа кIаьнк хиннавац. Ишттa цIи дIалхачул тIехьагIа нийсвенкнав Берд цирковой арене. ТIехьагIа цунах бокъонца профессиональни спортсмен а цирковой артист - кIалтохаргах латар а хиннав. Итт шу гаргга йолча хана болх баьб цо цирковой арене. Цу шерашка а тIехьагIа а из ветавеннав дунен спорте цIихеза хиннача мастерех Поддубнех, Кащеевх, Медведевх, Майсурадзех, кхычарех. Российски а европейски а чемпионаташка Евлоев Берд цIихезача спортсменел котвувлаш моттигаш а кIезига хиннаяц.

1917 шера октябре Зимни дворец йоаккхача юкъе дакъа лоацаш хиннав Евлоев Берд. цу хана Петроградe ший лоIамагIа цIеча Гварде мугIарашка эттав из, цул тIехьагIа ипарала Юденича духьала тIом беча дакъа лоацаш хиннав.

1919 шера октябре Кълубехьен 1-ча стрелковий полка политически комиссаралла хьожаву Евлоев Берд. Цу шера из тIом беш хул деникински бIуна духьала Киева, Харьковна юкъе, город Петровск йоаккхача юкъе. Украине петлюровски бандашта духьала тIом беш денали майрали гойтарах Берда еннача ордена тIа яздаьд да «1917—1918 шерашка хиннача революционни болама турпала» яха дешаш.

Города Брянска юхе хиннача тIем тIа дакъа лоацаш а хиннав Евлоев Берд. ТIехьагIа цар тIема дакъа дIатехад Астрахане лаьттача 11-ча эскарах. Ишттa цу Эскара доакъошка а волаш Кълубаседа Кавказе ший Даймехка Нохч-ГIалгIайче воагIа из, хьинаре дакъа лоац вайцига Советий Iаьдал оттадеча. ТIехьагIа дIайодача хана ший деррига хьинар, революционни балха опыт дIалу цо вай мехка керда вахар хьалдара.

1920—1926 шерашка Евлоев Берд болх беш хул Горски Советски Республика Совнаркома инструктор волаш. Революционни трибунална коллеге член. Нарзаноўски округа исполкома член, партийни ячейка секретарь волаш. Городе Ленинграде цIеча директорий курсаш чакхъяьха цIавеначул тIехьагIа из хьожаву Владикавказски хьун заведа директорала. Цу деррингача гIулакхашка ше балхах кхеташ кулгалхо хилар гойташ чанхьавнав 1918 шера дена ленински парте член волаш хьавена Евлоев Эржбере Берд. Ишттa долаш дагадоагIа сий долча гIалгIай кIанта вахар из вовзаш хиннаршта, цун гаргарча наха. Кховзткъеи диъ шу даьнна волаш кхелхав из.

Дудаев Султан

ИСТОРЕ чухь кIезига нийслац халкъа вахаре хула социальний хувцамаш цхьаццаболча наьха вахаре къаьгга гучадувлаш моттигаш, Дудаев Султана революционни турпален пафосах диза хинна вахар Сийлахь - боккхача Октябрьский тIехьагIа Нохч - ГIалгIайчен халкъний вахаре хинна социальни хувцамаш чулоацаш да.

1986 шера Мочкъий-Юрта ваьв Дудаев Къаханарма Султан хьал долча эпсара дезале. ЗIамига кIаьнк волаш цо зийр ший да гIуланхе хиннача армяний къаьнарча городе Карсе а кхыча моттигашка а болхлойи ахархойи хьал цхьатарра хилар, нах ишттa бала озаш хIанаб кхетаде гIийртар.

Городе Карсе гимназе деша волавелар Султан, из йистеяькхкар 1915 шера городе Владикавказе. Цул тIехьагIа прапорщикий школе деша вахар. ТIаккха эрсий къаьнарча эскаре поручик а волаш дунен хьалхарча тIем тIа хилар. ТIема операцеш еш кхетаме кулгалдарахи ше майра тIом барахи цкъа енна Iанзар цунна Георгиевски кавалера цIи.

Дудаев Султана уйлаш, вахара никъ хиницар Сийлахь-йоккхача Октябрьски социалистически революце.

Дудаев Султана вахара наькъа лоархIаме хилар Советски Росси, Кълубаседа Кавказ, Закавказье вIаши юкъара лоархIаме стратегически пункт йола революционни Астрахань. Цига Султан большевикий подпольни комитете хилар, цIеча командирий курсаш чакхъяьхар, С. М. Кировца 11-ча цIеча Эскара штабе болх а бир.

Астрахане Дудаев Султана байзар цIихеза бола революционераш.

1920 шу. Дерригача къахьегача халкъаца чIоагIало а лувцаш. ЦIеча Эскаро йохайора деникински ординаш. ТIехь-тIехьа шерагIа баржар Кълубаседа Кавказе партизанскаи болам. Шерлора из, Нохч - ГIалгIайчен, Черсий-Балкхаройчен, Кълубаседа ХIирийчен лоамашка. Уж еррига партизански отрядаш цхьан центрера доал дергдолаш вIашагIтоха езаш яр. ХIаьта С. М. Кирова инициативагIа Дудаев Султан войт Нохч - ГIалгIайчен, Черсий -Балкхаройчен, Кълубаседа ХIирийчен партизански отрядий тIема гIулакхашта кулгалдеча цIеча повстанчески эскара Терски областной группа штаба начальник а волаш. Цу группа командир хиннав Н. Ф. Гикало.

Уж ши кулгалхо дукхагIча даькъе вIаши тара вар. Уж гаргаозар цхьан ханнара хиларо, хIара бIухочунца гIулаках леладе ховш хиларо, керттердар — Советски Iаьдал, чIоагIа дезаши бIухой хиларо.

КIаьд да луш болх беш вола С. Дудаев сиха везавелар новкъоставшта. Штабе нах цецбувлар цунна ишттa чIоагIа болх бе харах, лакхача дегIара, нийсса дегI леладеш вола из эIамсар тIема еррига позицешка бIаргаго йиш яр.

1920 шера 31 январе шийлача Iуйрийна 14 пулеметн йоккха йоаца подразделенни мара йоацача 350 сагах латтача повстанций отряда духьал тIом болабир виъ эзар гаргга салте юкъе волча эскаро, йоккхийча топий батареяш, ах бIаьннега кхоачаш пулеметаш а йолаш.

Кхы а эскар тIа а кхувлаш, йоккхий топаш уваттаеш, дIахо тIом бора деникинца. ТIехь - тIехьа низ лаьгIлора цIезскархой. Эггара кхераме хьал эттар Воздвиженски Слобода къулбехьенмалхбузен оагIорахьа. ХIанзхIанз тIехьашка боврга аьнна хеталора. Цу нижкъалча минота цига кхаьчар Дудаев Султан. Даггара хьабеча тIема духьал атаке гIовттабир цо бIухой, из бахьан долаш дуккхабараш бовчара а баьхаб. Бакъда, цу тIем тIа турпало Iодиллар ший дегI.

Цу хана цун 24 шу мара хиннадац. Геттара кIезига ваьхав из, бакъда вахаре сийрда лер йитай цо. Наха дукха везаш, царна дикадар де ловш, нийсхо езаш хиннай цун уйлаш, сакхетам. Цу оамал тIара хьадоагIаш хиннад цун революционни хьинари къонахчаллн.